



# STRATEGIA NAZIONALE AREE INTERNE 2021/27 AREA INTERNA 'MONT-CERVIN'

LABORATORI DI PROGETTAZIONE PARTECIPATA  
«APRIAMO NUOVE VIE PER LO SVILUPPO»

LA BOZZA DI IDEE E LA TEMATICA  
«MOBILITA', CONNETTIVITA' E TURISMO SOSTENIBILE»

*ANGELA ROSA ROLLANDO E DANIELE IETRI, ESPERTI ESTERNI NUVAL*

**17 OTTOBRE 2023**

**VERRAYES**

Con il sostegno di



Fondazione  
Compagnia  
di San Paolo

## La bozza di idee

documento operativo redatto dal Dipartimento politiche strutturali e affari europei con il supporto del NUVAl, approvato con dGR 154/2023,

con l'obiettivo di evidenziare le prime "idee" funzionali alla stesura della strategia dell'Area Interna Mont-Cervin. Due le fonti utilizzate: da un lato, le evidenze territoriali, attraverso l'analisi di una selezione di dati disponibili sui temi rilevanti per la futura area interna, dall'altro, la raccolta di informazioni attraverso l'ascolto e il confronto con le Amministrazioni comunali. La sovrapposizione o la complementarità tra l'ascolto diretto e la lettura mediata dai dati e dalle informazioni pervenute ha consentito di far emergere le prime "idee", articolate secondo gli elementi fondanti della SNAI

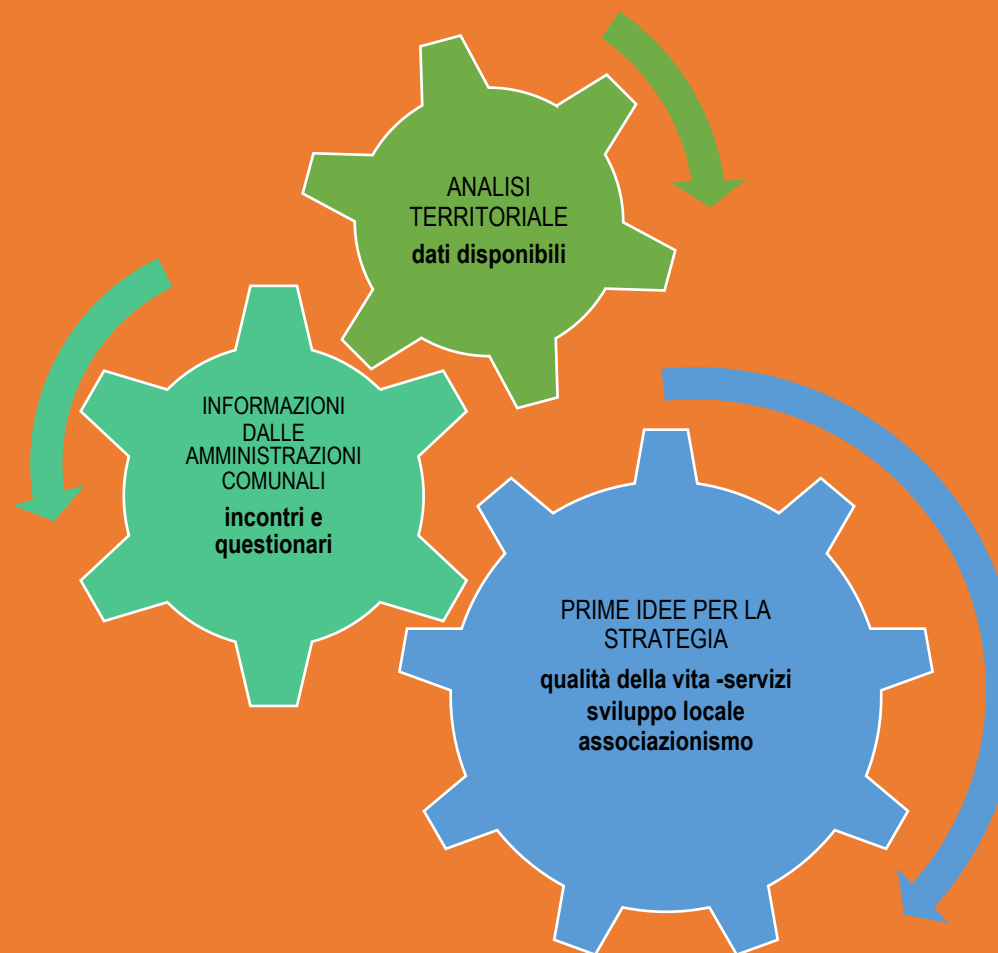

## L'analisi territoriale

1

Le dinamiche della popolazione residente nell'AI Mont-Cervin sono in linea con quelle delle aree interne italiane, si evidenzia:

- diminuzione della popolazione. In particolare tra il 2011 e il 2022, la perdita di popolazione dell'Unité vale circa un terzo della perdita complessiva di popolazione della Regione.
- invecchiamento della popolazione, in sostanza, nel territorio della Mont-Cervin, per ogni bambina/o e ragazza/o sotto i 14 anni ci sono almeno due persone sopra i 65 anni
- scarsa densità abitativa, valore medio 48 ab/kmq.

Infine si evidenzia che il 77% dei residenti dell'AI vive nella valle centrale, e solo il 23% in Valtournenche (comuni di Valtournenche, Torgnon, La Magdaleine, Chamois, Antey-Saint-André)

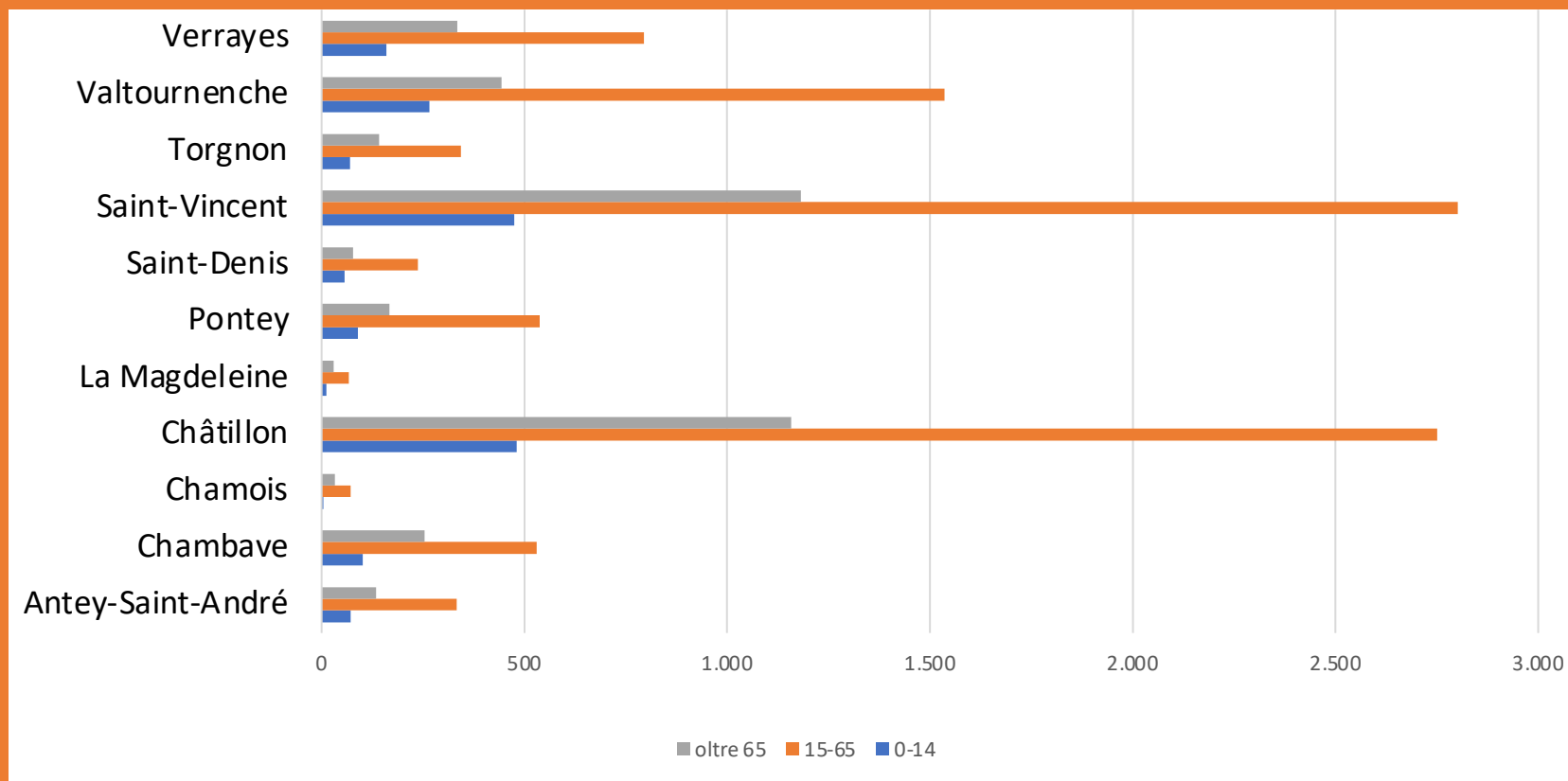

popolazione residente per comune e per fasce d'età (Fonte: elaborazione esperti NUVAL su dati OES RAVDA, 2022).

# L'andamento demografico nei diversi comuni dell'Unité

1

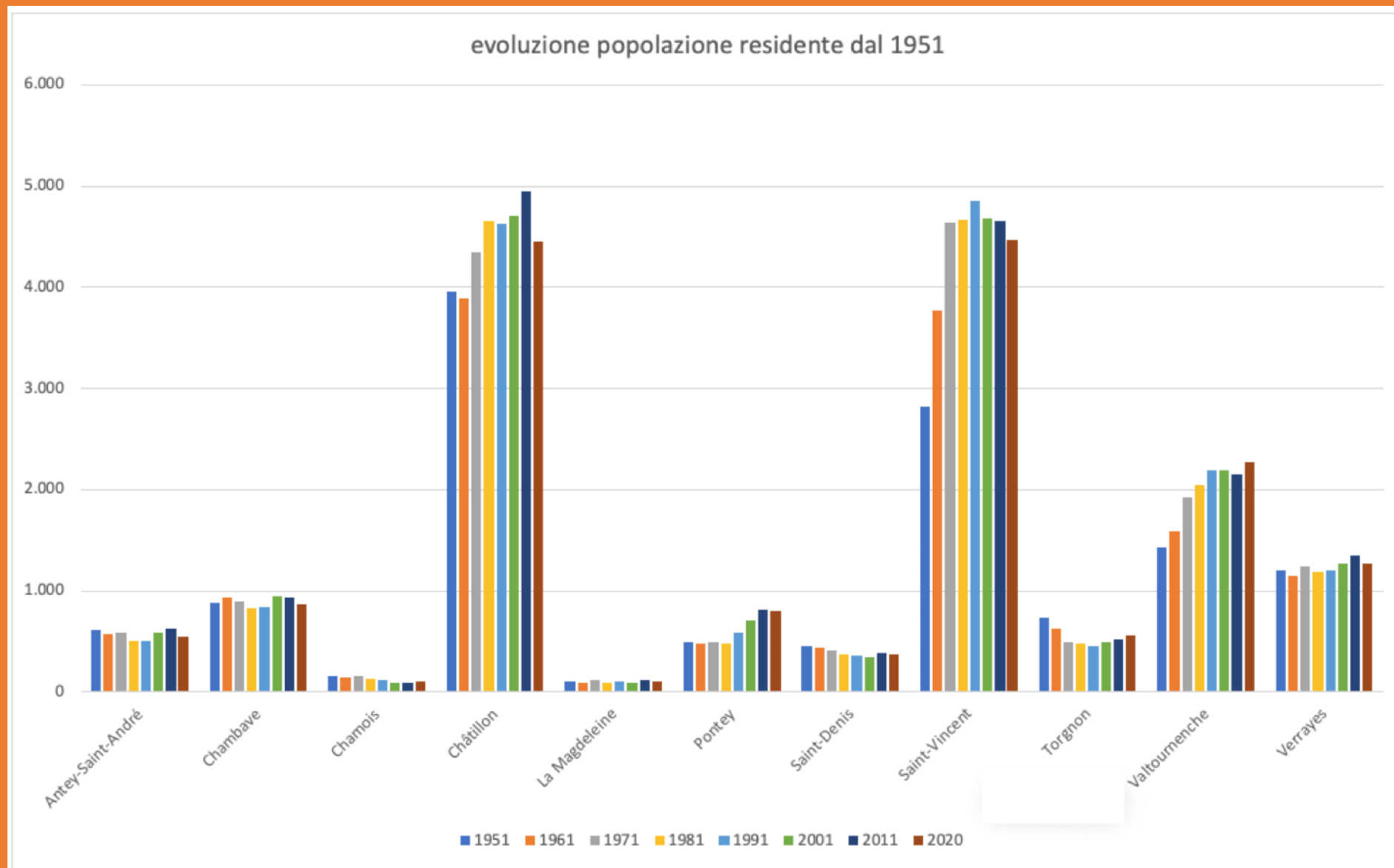

popolazione residente per comune  
(Fonte: elaborazione esperti NUVAL su  
dati OES RAVDA, 2022.)

# L'andamento demografico nei diversi comuni dell'Unité

1

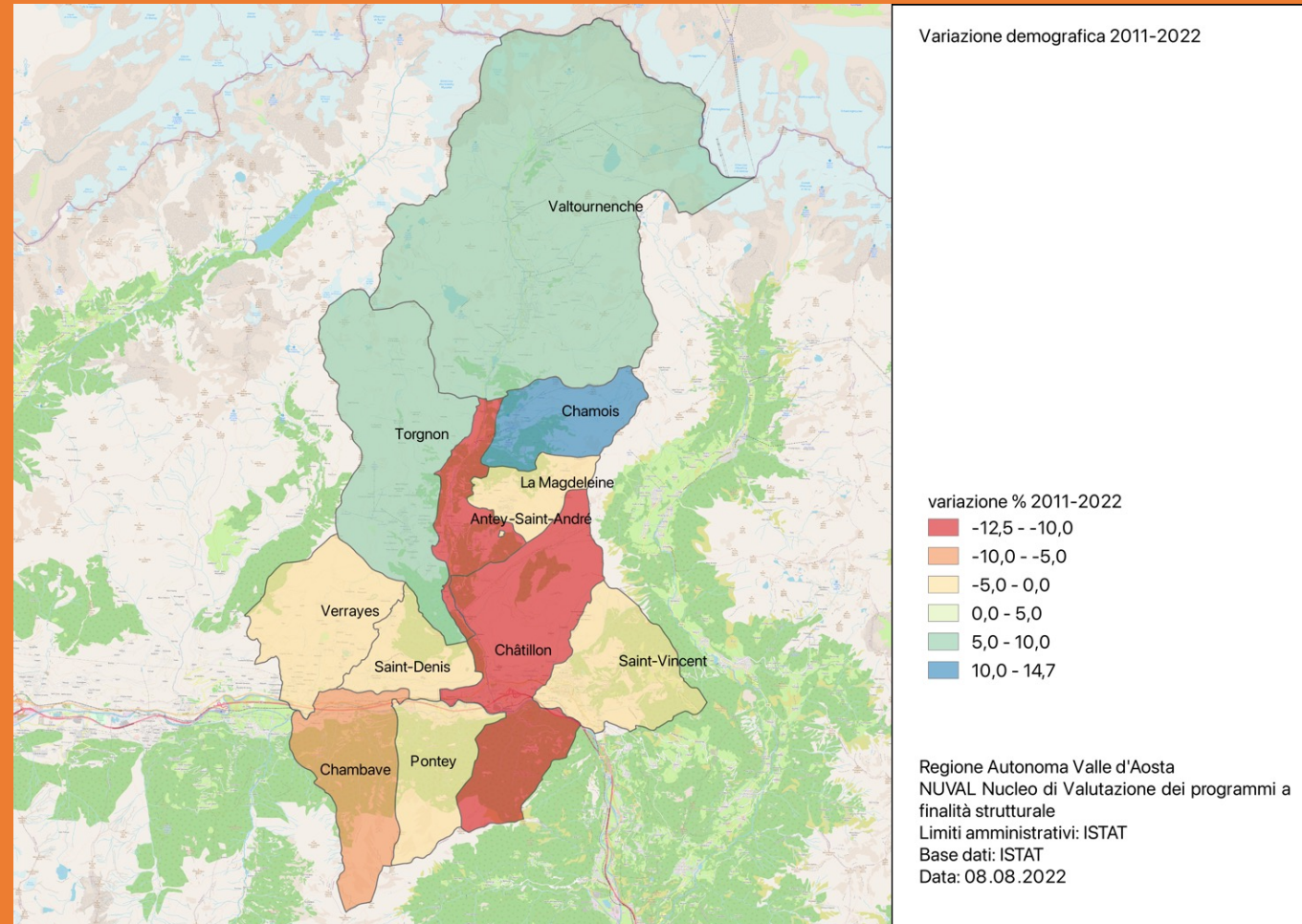

variazione demografica 2011-2022 (Fonte: elaborazione esperti NUVAL su dati ISTAT)

## Le attività produttive nei diversi comuni dell'Unité

1

|                       | Aziende agricole | di cui       |              |
|-----------------------|------------------|--------------|--------------|
|                       |                  | con bestiame | con alpeggio |
| Antey-Saint-André     | 21               | 17           | 4            |
| Chambave              | 47               | 12           | 2            |
| Chamois               | 7                | 1            | 2            |
| Châtillon             | 69               | 32           | 7            |
| La Magdeleine         | 4                | 2            | 1            |
| Pontey                | 15               | 4            | 1            |
| Saint-Denis           | 37               | 13           | 2            |
| Saint-Vincent         | 38               | 16           | 3            |
| Torgnon               | 40               | 14           | 4            |
| Valtournenche         | 29               | 17           | 10           |
| Verrayes              | 89               | 34           | 3            |
| <b>Totale</b>         | <b>396</b>       | <b>162</b>   | <b>39</b>    |
| <b>Totale regione</b> | <b>2.971</b>     | <b>1.000</b> | <b>332</b>   |
| <b>% su regione</b>   | <b>13,33</b>     | <b>16,20</b> | <b>11,75</b> |

Aziende agricole, con bestiame e con alpeggio iscritte all'anagrafe regionale delle aziende agricole valdostane, 2021 (Fonte: elaborazioni esperti NUVAL su dati Dipartimento Agricoltura RAVDA).

| COMUNE                     | superficie forestale |              |               |               |
|----------------------------|----------------------|--------------|---------------|---------------|
|                            | totale (ha)          | produttiva   | % sup tot     | % sup prod    |
| Antey-Saint-André          | 237                  | 208          | 4,12          | 3,90          |
| Chambave                   | 476                  | 429          | 8,28          | 8,04          |
| Chamois                    | 338                  | 311          | 5,88          | 5,83          |
| Châtillon                  | 849                  | 734          | 14,77         | 13,76         |
| La Magdeleine              | 359                  | 352          | 6,24          | 6,60          |
| Pontey                     | 511                  | 496          | 8,89          | 9,30          |
| Saint-Denis                | 284                  | 276          | 4,94          | 5,17          |
| Saint-Vincent              | 716                  | 667          | 12,45         | 12,50         |
| Torgnon                    | 876                  | 853          | 15,24         | 15,99         |
| Valtournenche              | 746                  | 666          | 12,98         | 12,49         |
| Verrayes                   | 357                  | 342          | 6,21          | 6,41          |
| <b>Totale Area interna</b> | <b>5.749</b>         | <b>5.334</b> | <b>100,00</b> | <b>100,00</b> |

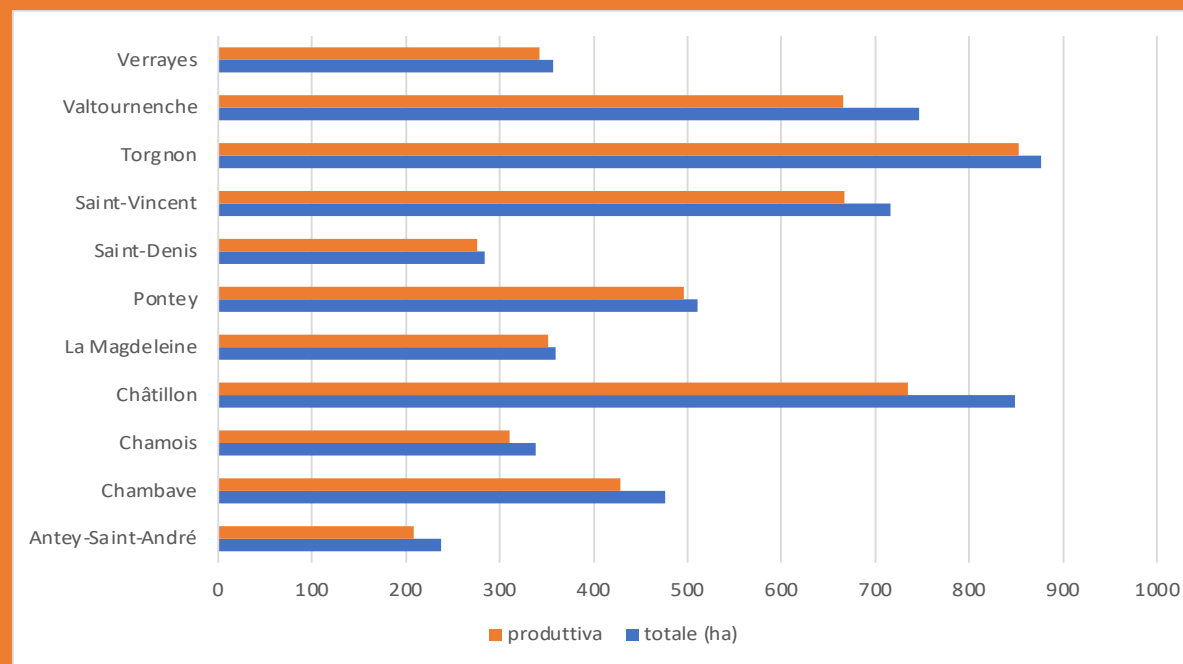

Superficie forestale totale e produttiva (Fonte: elaborazioni esperti NUVAL . Dati IPLA aprile 2021)

# Le attività produttive nei diversi comuni dell'Unité, dati 2018, 2019

1

|                           | Attività estrattive | Attività manifatturiere | Energia, gas, acqua, gestione rifiuti | Costruzioni  | Commercio    | Trasporti e magazzinaggio | Alloggio e ristorazione |
|---------------------------|---------------------|-------------------------|---------------------------------------|--------------|--------------|---------------------------|-------------------------|
| Antey-Saint-Andre'        | 0                   | 3                       | 1                                     | 8            | 14           | 1                         | 22                      |
| Chambave                  | 1                   | 12                      | 0                                     | 11           | 13           | 1                         | 5                       |
| Chamois                   | 0                   | 0                       | 0                                     | 1            | 1            | 1                         | 7                       |
| Châtillon                 | 0                   | 19                      | 7                                     | 55           | 65           | 10                        | 34                      |
| La Magdeleine             | 0                   | 0                       | 0                                     | 5            | 0            | 0                         | 5                       |
| Pontey                    | 0                   | 3                       | 0                                     | 20           | 7            | 0                         | 3                       |
| Saint-Denis               | 0                   | 0                       | 0                                     | 2            | 2            | 1                         | 1                       |
| Saint-Vincent             | 0                   | 13                      | 1                                     | 56           | 72           | 14                        | 53                      |
| Torgnon                   | 0                   | 5                       | 0                                     | 16           | 3            | 0                         | 22                      |
| Valtournenche             | 0                   | 8                       | 0                                     | 39           | 54           | 7                         | 125                     |
| Verrayes                  | 1                   | 12                      | 1                                     | 18           | 14           | 3                         | 13                      |
| <b>Totale Mont Cervin</b> | <b>2</b>            | <b>75</b>               | <b>10</b>                             | <b>231</b>   | <b>245</b>   | <b>38</b>                 | <b>290</b>              |
| <b>Valle d'Aosta</b>      | <b>6</b>            | <b>637</b>              | <b>103</b>                            | <b>1.917</b> | <b>1.805</b> | <b>193</b>                | <b>1.685</b>            |
| % su regione              | 33,33               | 11,77                   | 9,71                                  | 12,05        | 13,57        | 19,69                     | 17,21                   |

|                           | Informazione e comunicazione | Attività finanziarie, assicurative, immobiliari, professionali, noleggio e servizi imprese | Istruzione | Sanità e assistenza sociale | Attività artistiche, sportive, intrattenimento e divertimento | Altre attività di servizi | Totale        |
|---------------------------|------------------------------|--|------------|-----------------------------|---|---------------------------|---------------|
| Antey-Saint-Andre'        | 0                            | 10   | 0          | 0                           | 0   | 2                         | 61            |
| Chambave                  | 0                            | 7  | 0          | 2                           | 1   | 4                         | 57            |
| Chamois                   | 0                            | 2  | 0          | 0                           | 0   | 0                         | 12            |
| Châtillon                 | 8                            | 92   | 3          | 26                          | 2   | 18                        | 339           |
| La Magdeleine             | 0                            | 3  | 0          | 0                           | 0   | 1                         | 14            |
| Pontey                    | 1                            | 6  | 0          | 1                           | 2   | 1                         | 44            |
| Saint-Denis               | 0                            | 2  | 0          | 0                           | 1   | 0                         | 9             |
| Saint-Vincent             | 8                            | 111  | 4          | 24                          | 9   | 25                        | 390           |
| Torgnon                   | 0                            | 12   | 1          | 0                           | 1   | 0                         | 60            |
| Valtournenche             | 2                            | 81   | 10         | 1                           | 24  | 6                         | 357           |
| Verrayes                  | 0                            | 5  | 1          | 4                           | 0   | 1                         | 73            |
| <b>Totale Mont Cervin</b> | <b>19</b>                    | <b>331</b>   | <b>19</b>  | <b>58</b>                   | <b>40</b>   | <b>58</b>                 | <b>1.416</b>  |
| <b>Valle d'Aosta</b>      | <b>231</b>                   | <b>2.944</b>   | <b>121</b> | <b>601</b>                  | <b>257</b>  | <b>535</b>                | <b>11.035</b> |
| % su regione              | 8,23                         | 11,24  | 15,70      | 9,65                        | 15,56   | 10,84                     | 12,83         |

|                    | imprese (2019) | addetti (2018) | tasso di occupazione (2018) | tasso di disoccupazione (2018) | tasso di turisticità (2019) |
|--------------------|----------------|----------------|-----------------------------|--------------------------------|-----------------------------|
| Antey-Saint-Andre' | 61             | 132            | 51,8                        | 8,7                            | 127,9                       |
| Chambave           | 57             | 180            | 50                          | 5,8                            | 2,83                        |
| Chamois            | 12             | 36             | 53,7                        | 12,1                           | 111,42                      |
| Châtillon          | 339            | 1429           | 47,4                        | 8,4                            | 14,98                       |
| La Magdeleine      | 14             | 24             | 55                          | 14,1                           | 42,22                       |
| Pontey             | 44             | 189            | 49,4                        | 5,4                            | 1,22                        |
| Saint-Denis        | 9              | 15             | 56                          | 4,7                            | 1                           |
| Saint-Vincent      | 390            | 1722           | 46,3                        | 12,8                           | 29,84                       |
| Torgnon            | 60             | 159            | 49,3                        | 7,8                            | 95,24                       |
| Valtournenche      | 357            | 1515           | 49,5                        | 12                             | 244,13                      |
| Verrayes           | 73             | 196            | 51                          | 7,3                            | 8,34                        |

Alcuni dati di sintesi sulla struttura economica dell'Unité Mont-Cervin – 2018-2019 (Fonte: elaborazione su dati RAVDA)

imprese per settore nei comuni dell'Unité, dati al 2018 (Fonte: elaborazioni esperti NUVAL su dati OES RAVdA)



# I servizi sociosanitari nei diversi comuni dell'Unité

1

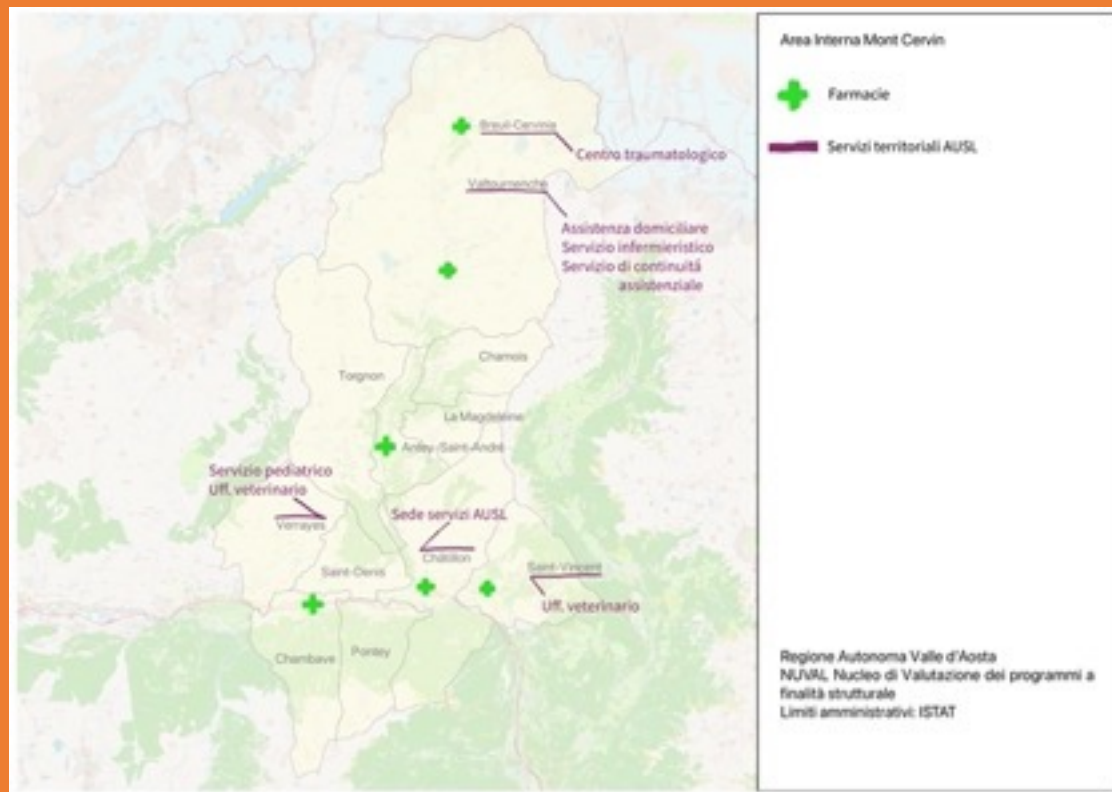

sedi di servizi AUSL e farmacie (Fonte: elaborazioni esperti Nuval su dati AUSL VdA, 2021)

| Comune        | numero medici | giornate settimanali | note                       |
|---------------|---------------|----------------------|----------------------------|
| Antey         | 3             | 3 lun, mer, gio      | su appuntamento            |
| Chambave      | 2             | 3 lun, mar, ven      | su appuntamento            |
| Chamois       | 1             | -                    | I martedì del mese         |
| Châtillon     | 5             | 5                    |                            |
| La Magdeleine | 1             | -                    | III giovedì del mese       |
| Pontey        | 1             | 2 mar, gio           | su appuntamento            |
| Saint-Denis   | 1             | -                    | I e III mercoledì del mese |
| Saint Vincent | 3             | 5                    |                            |
| Valtournenche | 2             | 3 lun, gio, ven      | su appuntamento            |
| Verrayes      | 1             | 1 mer                | su appuntamento            |
| Torgnon       | 2             | 1 mar                | su appuntamento            |

disponibilità medici di assistenza primaria nei comuni dell'Unité (Fonte: elaborazioni esperti NUVAL su dati AUSL)



## Gli uffici postali nei diversi comuni dell'Unité

1

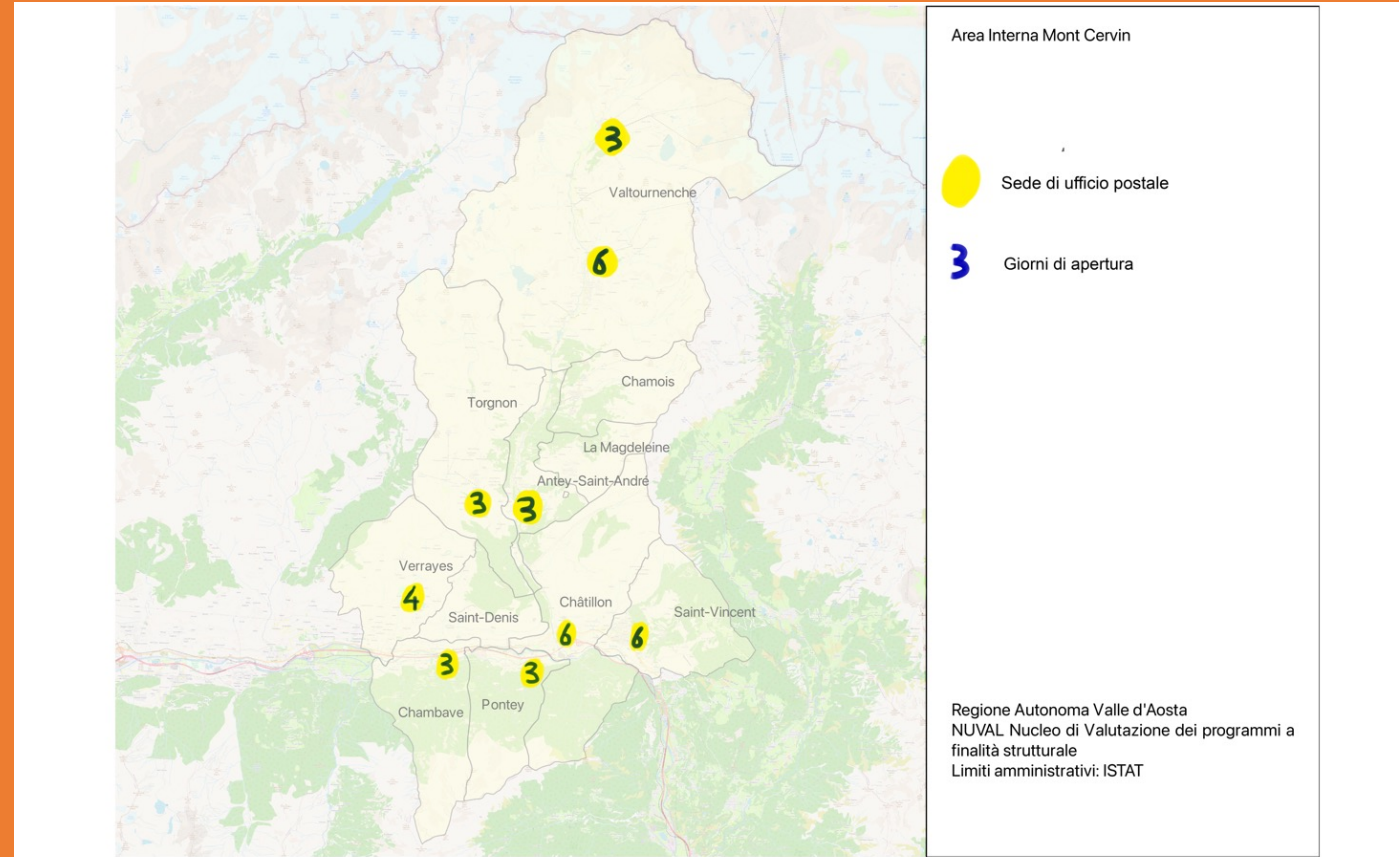

uffici postali e relative giornate di apertura settimanale (Fonte: elaborazioni esperti NUVAL su dati Poste italiane, 2022)

# Le sedi scolastiche nei diversi comuni dell'Unité

1

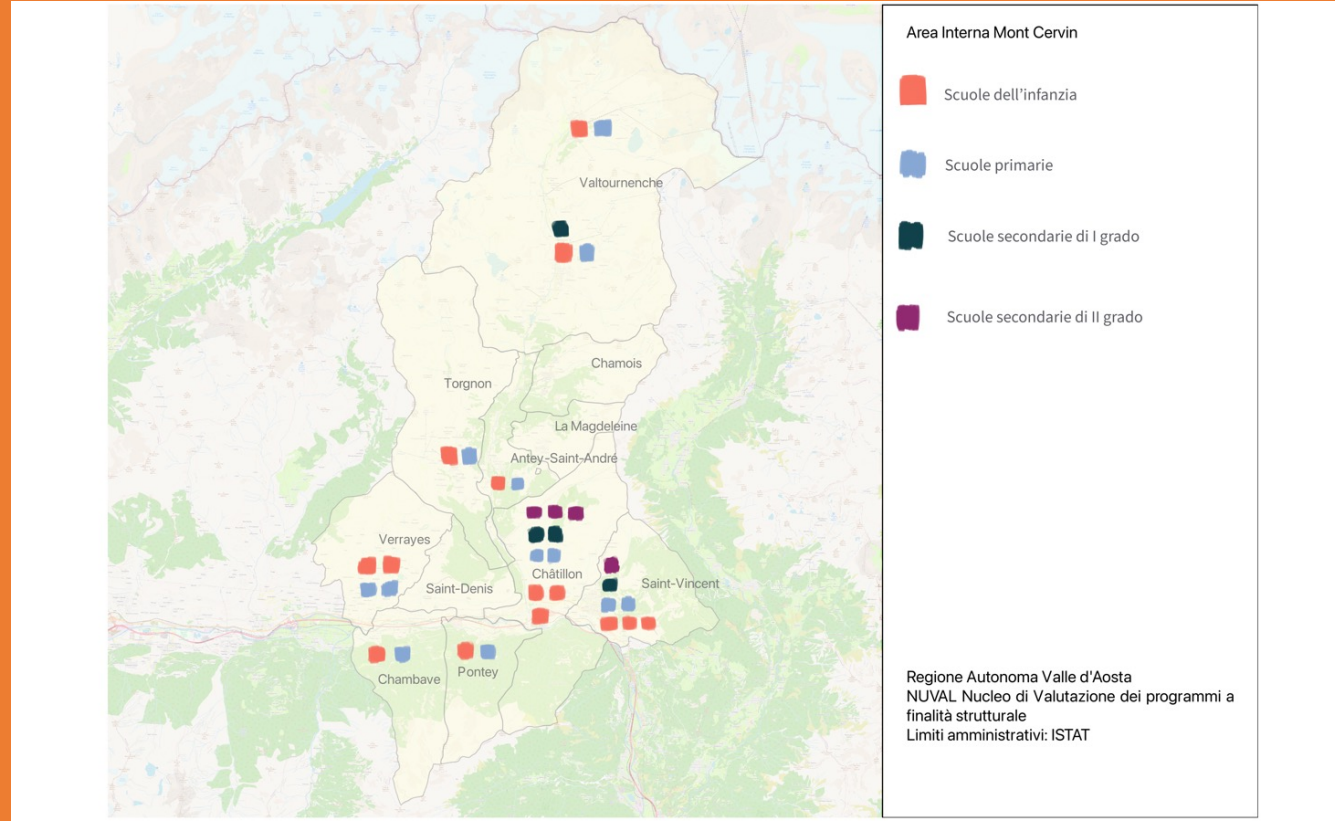

sedi scolastiche nell'Unité Mont Cervin – 2021 (Fonte: elaborazione su dati RAVDA)

# La raccolta delle informazioni attraverso i questionari e gli incontri presso le 11 amministrazioni comunali

2

## Alcuni spunti dai questionari

### Le motivazioni alla base dell'associazionismo tra i Comuni

| Classifica | Punteggio |                                       |
|------------|-----------|---------------------------------------|
| 1          | 39        | motivi funzionali                     |
| 2          | 28        | motivi amministrativi                 |
| 3          | 25        | motivi ambientali/morfologici         |
| 4          | 20        | motivi culturali (identità culturale) |
| 5          | 17        | motivi storici                        |

### Gli strumenti del cambiamento

Per ordine di importanza gli strumenti indicati come risposta alla domanda: "Quali strumenti sono necessari?"

1. **l'associazionismo tra comuni:** fare rete, compensare le carenze attraverso collaborazioni di prossimità, evidenziare le peculiarità di ciascuno, creare sinergie;
2. **le risorse umane;**
3. **le risorse finanziarie;**
4. **la cooperazione con le comunità dei territori svizzeri di confine.**

|   | <b>I temi per il cambiamento</b>   |
|---|--|
| 1 | il tema del <b>turismo sostenibile</b> , quali ad esempio il turismo sportivo all'aria aperta, il turismo del benessere, etc.  |
| 2 | il tema della <b>valorizzazione dei villaggi</b> e delle risorse ambientali, storiche, artistiche e architettoniche  |
| 3 | il tema della <b>governance dell'Area Interna e la progettualità</b> : ovvero la creazione di un "ufficio progetti dell'Unité" attraverso la collaborazione tra i comuni e il supporto della regione,      |
| 4 | il tema della <b>mobilità sostenibile ed elettrica</b> , che potrebbe portare ad un ragionamento di vallata in relazione alla mobilità sostenibile delle persone e delle merci                             |
| 5 | il tema delle <b>comunità energetiche</b> , che potrebbe portare pianificazione energetica della valle e allo sviluppo di fonti energetiche rinnovabili  |
| 6 | il tema dei <b>settori produttivi dell'industria e dei servizi non legati al turismo</b> : la loro importanza nella struttura economica del territorio e le politiche/strumenti per la loro valorizzazione |

## le idee per la strategia

3

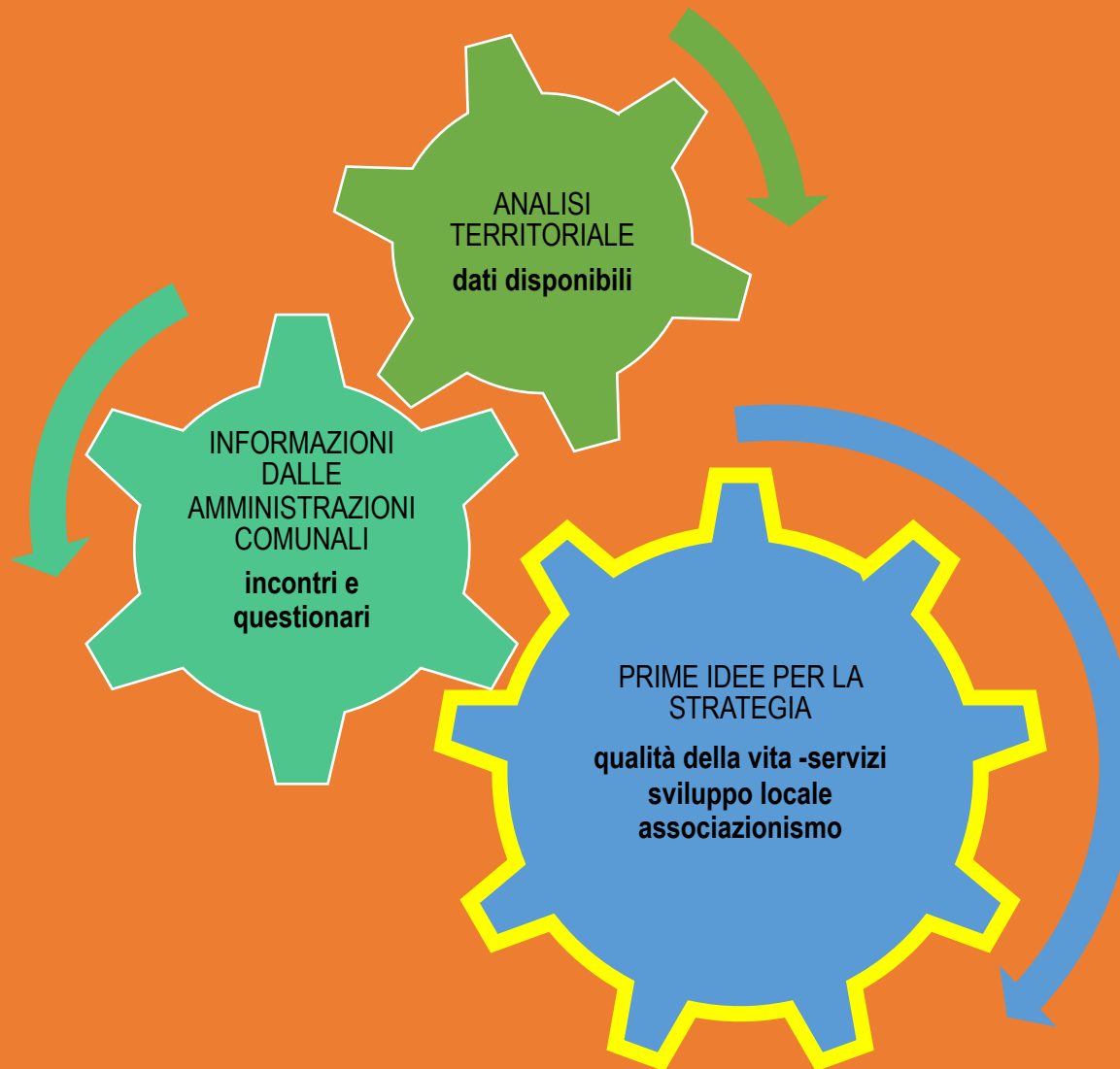

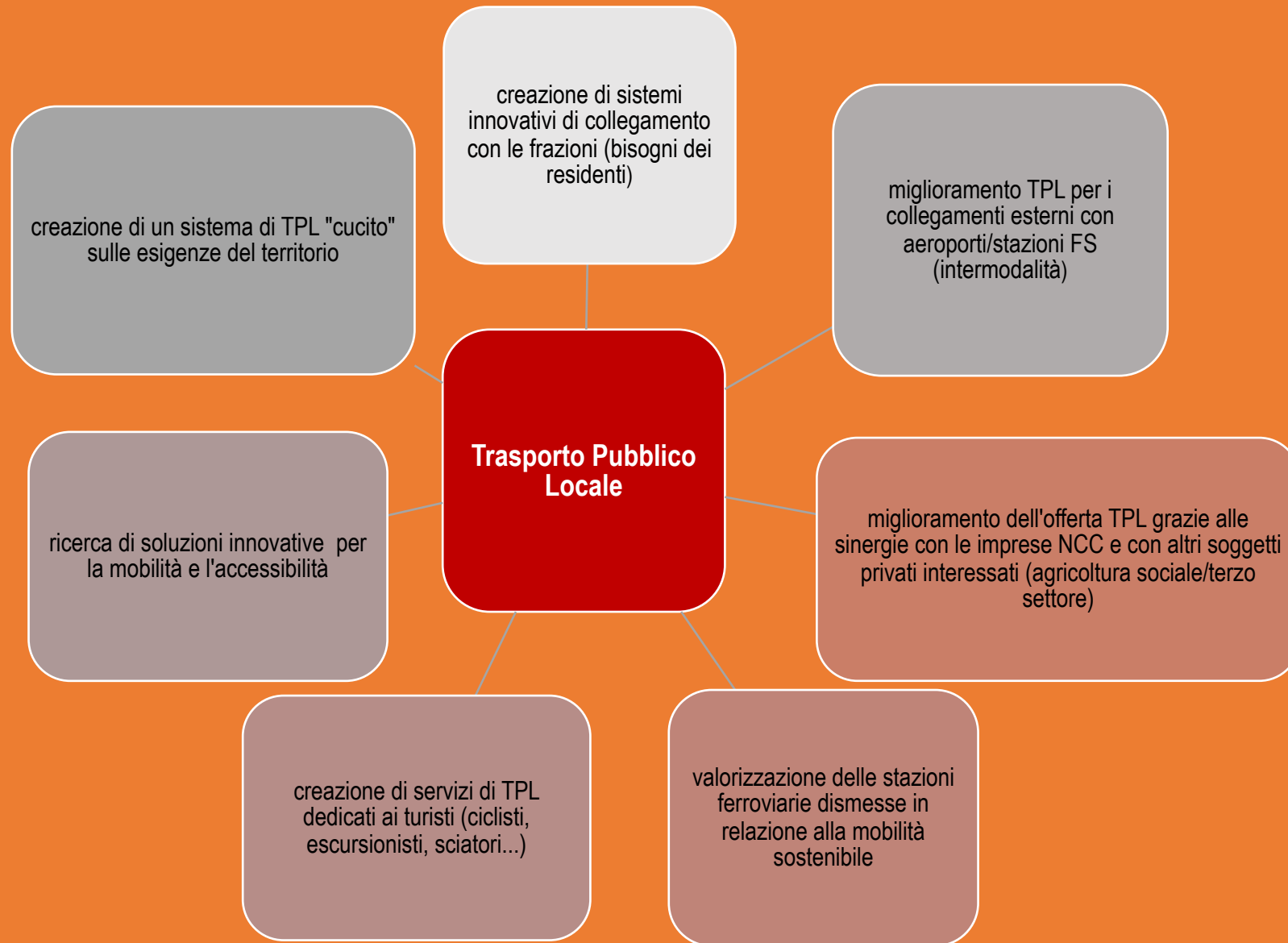

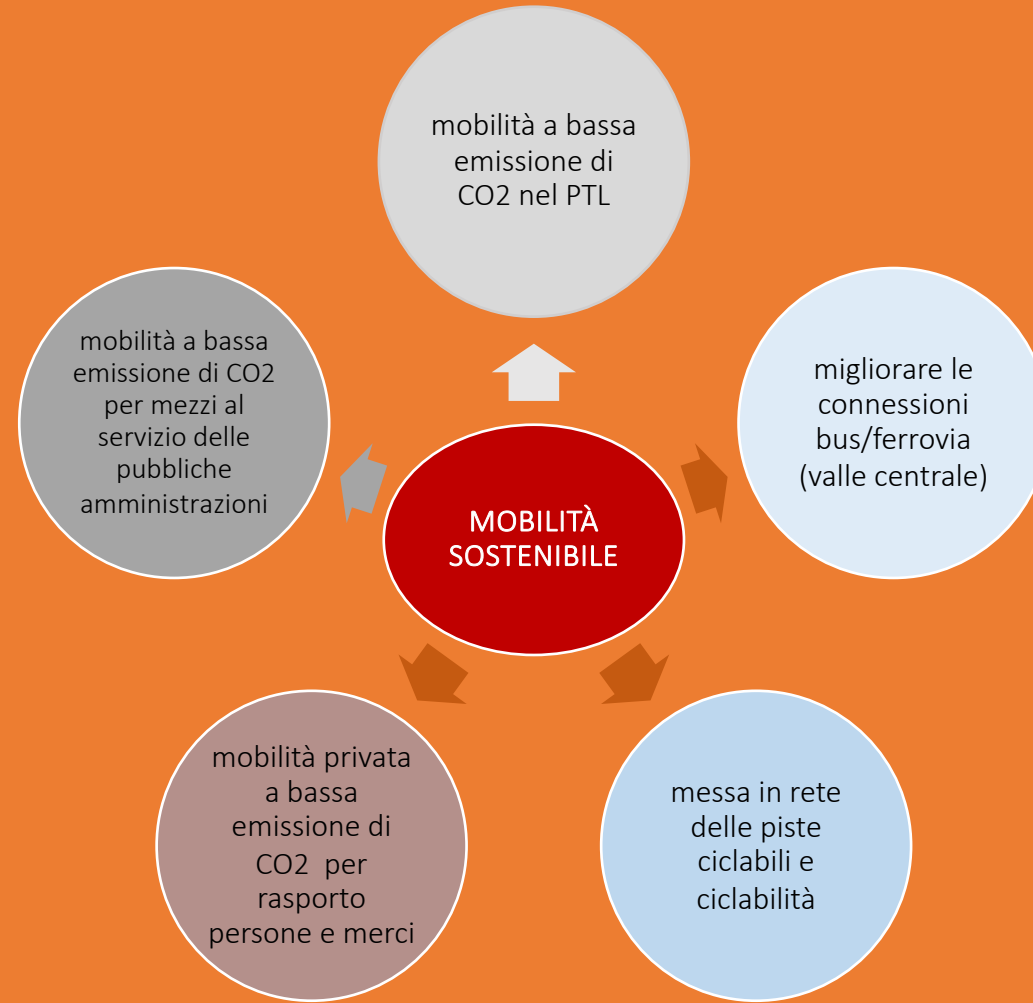





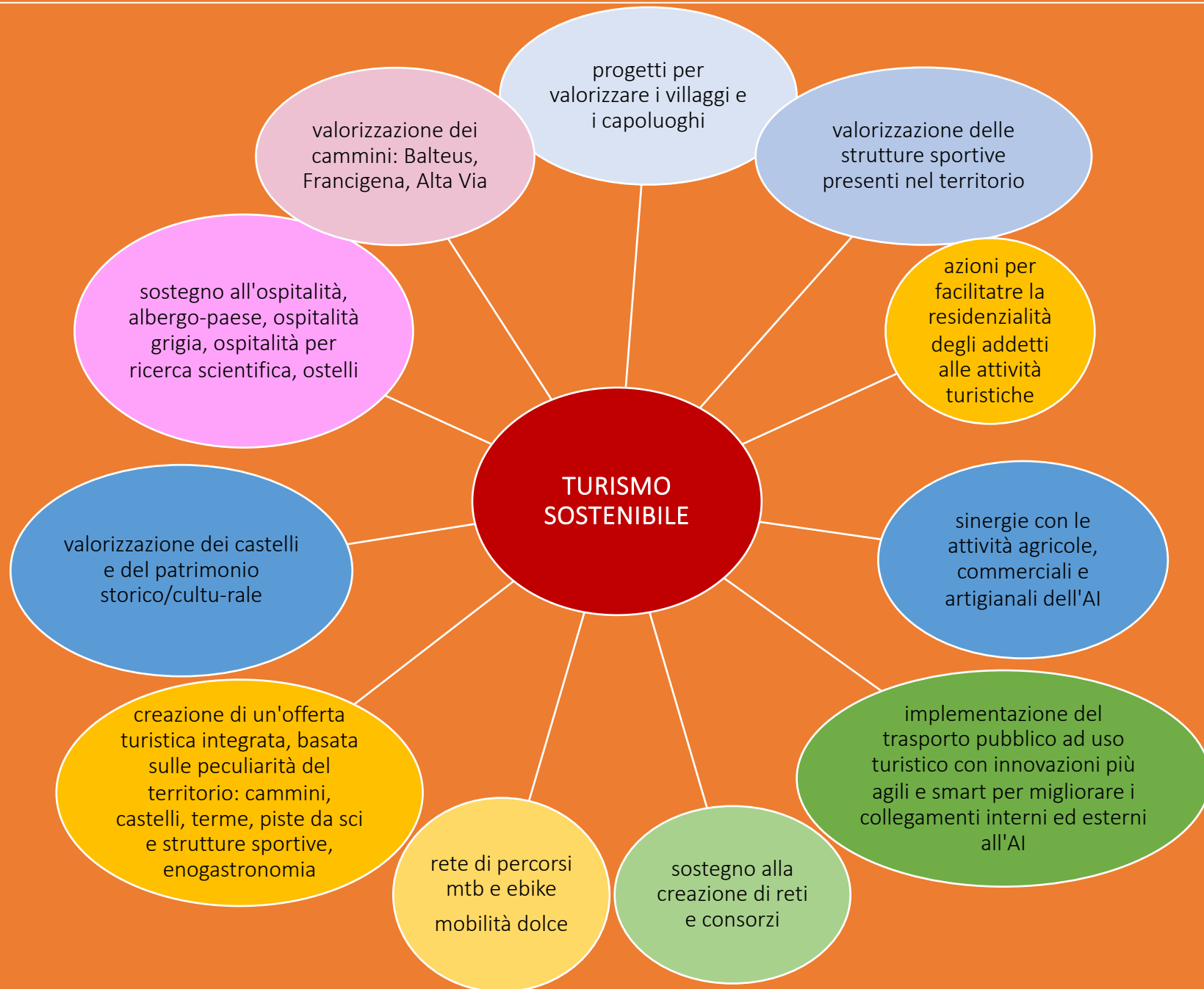

## Le idee per la strategia

3

